晶報

社址上海平望街 電話九三四二八號

第一千九百七十八號

【本報已於去年九月二日呈請登記】

□每日發行增刊無定□

□中華郵政特准掛號立券按照總包價益寄遞之報紙□

廣告刊例

【特別】報頭兩面及上幅橫條價面議【普通】每格計十五字高十九字寬每期一律洋六元半格起碼如指定地位另加【新聞中縫】每格計三十字高十字寬每期洋八元【封面中縫】分格與新聞中縫同每期洋五元

定報價格

直接訂購本報（紀念期內特價三元）全年四元半年二元一角每月四角日本朝鮮其餘外國各埠加倍均作大洋計算報費先惠郵費在內郵票一分館訂購每月六角無酌加

今日一張零售大洋二分八釐

長篇小說 烟霧花都

□一百六十五 （劉恨我著）

第十六回 金屋藏嬌鸞鷥打鴨 旋閨讓塔吐燕嗔鶯

柳南鳳笑道、原來想敲竹槓、那是不成問題、你快快的說吧、玲第小阿媛不慌不忙的說出一席話來、欲知後事如何、請讀下回分解、

第十七回 情郎施腹劍鼓浪掀波 膩友出心兵翻雲覆雨

柳南鳳還般着急模樣、玲第小阿媛看了、不禁笑嘻嘻說道、六阿姨該節調在新會樂綠珍珠里裏、你快快去叫堂唱吧、柳南鳳道、阿是真的、玲第小阿媛道、騙你不是人、說完用力擺脫開手、一溜煙跑了去、柳南鳳一片默記在心裏、回轉身子走進房間連忙寫了張局票發出去、剛纔所叫的堂唱、陸續也來了兩位、可是不大相熟的、柳南鳳祇得敷衍了過去一心倒盼望着六英快快來、那知等了許多時候、還沒有伊的倩影、這時已經晚上一點鐘、柳南鳳很是心焦、以爲不會來了、獨自坐在沙發上、思潮起伏、悵觸前情的當兒、猛的那房門推開了、走進一長一短兩位姑娘、短的圓圓面孔、胖胖身材的倒不認識、長的玉立亭亭、丰姿天然、這不是望眼欲穿的六英是誰、柳南鳳一見了伊、自然而然的笑道、呟、同時六英也忍不住發出一般口吻、呟了一聲、柳南鳳連忙站起身、招呼伊倆坐下來、一面握住六英的雙手道、阿六、我真的想煞你咧、六英道、謝謝你、用不着當面又來灌迷湯了、柳南鳳似乎不曾聽着、一雙眼睛鐵望着伊、覺得伊的兩頰微微瘦削了些、倒也不減從前的顏色、轉覺得別饒丰韻嫵媚撩人、六英倒詫異着道、你鐵看我幹嗎、又不是不認得的、柳南鳳道、長遠不見你了、所以特地看一個飽、六英道、你爲什麼道長遠不叫、直到如今纔會想起我啦、柳南鳳道、我簡直絕跡不到堂子裏、

中國墾業銀行 上海總行

本行因寧波路舊址偪仄、特在北京路江西路口購置基地、建築八層大樓、業經六月峻工、已于十日遷入新屋辦公、備有贈品、歡迎惠顧

四明儲蓄會

本會爲培養國家財源提倡公衆儲蓄起見特呈經財政部設立辦理左列各種儲金

計分 長期儲金 分期儲金 教育儲金 定期儲金 活期儲金 婚嫁儲金 養老儲金

保管公益款項 年期至少一年以上息分每月每半年或每一年一支

儲戶保障 △特種定期儲金期限利率面議△ （一）本會各種儲金由四明銀行負保本保息之責並由會長經理負無限責任（二）本會會計完全公開每期決算由四明銀行監察人及會計師查核簽署提交四明銀行董事會承認後呈報財政部並公告之 △各種儲金備有詳章承索即寄△

會址 上海南京路九十三號 電話 經理室九二六三二 營業室九〇〇六七

老九章綢緞洋貨莊 南京路盆湯弄口 電話九三二一六九號

改良營業 薄利賤賣 自十月十一日起 作空前未有之犧牲 無敵大廉價 處處實惠 機會難得

□貨色樣樣新 □價目件件低

□三友實業股票出讓□ 三友實業社股票、票面大洋二百元、因有遺術、七五折出讓、有意者請向晶報館胡仲和先生接洽、

西洋女子按摩術

茲有西洋年輕美麗女子精於按摩術手術靈巧房間寬大新近油漆內部○鋪清潔衛生保君滿意凡覺精神不振可來一試 □霞飛路六百〇六號榮業里內十四號洋房樓下

新式按摩

本院特聘中國女子、黎莉女士、爲按摩員、手術高妙、藥水洗浴、聘有年輕美麗女助手數名、故服務週到、請來一試、包君滿意、靜石路六九八弄十號（古拔路東首）電話七四八九八號

德興按摩浴室

大減價 每一天廿一位大洋一元、西洋女子、精於按摩電汽按摩、手術高妙、藥水洗浴、有年輕美麗中國女子、助手數名、故服務週到、請來一試、包君滿意、卡德路愛文義路口（七百〇八號）

惟安勒女士按摩

倘君覺得精神不爽之時。惟有按摩可以强身。本院聘有按摩手數名。倘有必諸浴室。並備各種電機。用以活血强筋。禮查路三號（即禮查飯店後面）電話四一六四六

老九和 綢緞大同行之一

遷移新址 實事求是 紀念一週

不誇！不堪稽考之折扣 不贈！不切實用之獎品 削碼大廉價 色色公道件件便宜

本局再版無線電彈詞新開篇娓娓集第一期業已出版如蒙光臨不論購貨與否每人奉贈一本函索本埠請附郵票五分外埠請附郵票一角

地址 南京路大陸商場

戒烟者福音

本院院長朱企洛 醫務歷二十餘年主持南北各大醫院戒烟又任辛未戒烟經其戒絕者何止十餘萬人今爲醫院院長慈善宗旨並特訂一戒烟日日戒烟法 一戒烟彙治病迅速無痛苦 二日日付戒烟費輕而易舉 三除收極廉戒烟外電療打針藥費均每日免收診費減輕病家負担每日以下十年人三時至六時爲戒烟時間五分每一六分 免費並免收診費爲限函索章程請附郵

中華醫院啓 院址薛坡賽路廿六號 電話八五五七四

民政府第二期 航空公路建設獎券

既助建設於國己 復得獎金而優其益 頭獎伍拾萬元 二獎兩張各得洋十萬元 三獎四張各得洋五萬元 四獎十張各得洋壹萬元 獎額共有一千餘號 獎金共有二百五十萬元 由財政部保證十足付給現元 每月開獎 決不延期 每條十張 每張壹元 售券處 獎券辦事處八三四川路五三百卅號大運公司 各大商店公司銀行

雙錢牌 國民政府商標局註冊商標 喇叭牌 金斧牌 八卦牌

品質精良 製造完善 美觀舒適 輕便耐穿 完全國貨 價廉物美 愛國同胞 一致提倡

大中華橡膠廠 發行所 鴻裕 和昌盛

大中央橡膠廠 發行所 製造廠 上海平涼路

派K自來水筆大贈送 化洋一元 送筆七枝 □派K鋼筆二支 □老牌鉛筆五支 □14K金筆尖二支

大批新貨 式樣美觀 書寫流利 永不漏水 政商學界 必需之品 18K眞金戒一只 或臉鑰匙一架

□只怕不識貨 □不怕貨比貨 □五千支爲限□

剪此廣告附洋一元可得以上贈品十件犧牲五千支送完截止良機勿失 外埠函購寄費加二 □附註□郵購弗附鈔票如有錯誤概不負責 上海三馬路二百五十號 愛爾登行 分銷處大舞台對面華央行

乃世界著名之唯一靈藥 銀盒米地丸 新老白濁痊愈斷根 上海中西大藥房經理 每盒一元五角

冠生園著名 奶油太妃糖 每磅一元 含養豐富 滋養補身

送白濁除根靈藥 □保證除根 □函索面索 □分文不取

查五淋白濁極難斷根雖用電療洗射往往見效一時不久仍必復發余亦因涉足花叢深受白濁之痛苦打針吃藥電療洗射無不試過終不能斷根後翻閱古籍得治濁靈藥服之竟能除根已三年不發矣爲濟同病特委西門中華路安樂里同濟藥行施送有白濁者快向該行索取

色君滿意

佈置一新 交通便利 富麗堂皇 按摩女子 經驗豐富 服務週到 請來一試 包君滿意 按摩沐浴 祇收一元 法租界霞飛路巴黎大戲院斜對面 大上海按摩浴室啓

北聯興浴室女子按摩

千倍再加贈 海上首屈一指的老牌土耳其浴室打破開幕以來未有創舉 不顧血本特別犧牲 機會難逢幸勿錯過 大破天荒 減價贈品 請諸君照下列定價折扣並贈送鮮橘汁 爲期舉行四十天

包醫眼科 德度眼科醫院 專治眼科全疾 白雲翳障 沙眼倒睫 爛眼毛 眼內流淚 ▲遷回原址▼ 上海法界敏體尼蔭路八仙橋青年會斜對門恒茂里第七十四號 醫生熱進吾

金龍牌自來水筆 可得元筆十枝 加珍品共廿四件 新貨又到比前更好書寫流利經久耐用再贈

●自來水筆二枝 ●美女畫片一盒 ●金製飛機一架 ●小汽車一輛 ●音樂器一座 ●玳瑁邊眼鏡一副 ●金筆尖二個 ●鋼筆桿一枝 ●紅象皮三塊 ●石板楷二塊 ●鉛筆八枝 ●航空戒 ●德國小鬧鐘 ●鉛筆鑤 化洋一元

剪此廣告附洋一元即贈價值美金六元自來水筆二枝再送上列名貴贈品廿二件多購多贈人人可得機會勿失 函購寄費加二郵票通用 □上海四川路四十九號五馬路南首 信昌洋行

各瘡毒 百靈膏

西人按摩的浴室 最優等

聘有年輕美麗法國女子及中國女子服務室內佈置衛生清潔招待週到歡迎各界惠臨一試 MRS. Lusen 鄭州路一七五號（蘇克而洛公司對面）

丹斧書例

對聯 四尺六元 每加一尺加一元 堂幅 四尺四元 每加一尺加一元 四屏 四幅十元 每加一尺加一元 加一元 市招 每字四元 名刺 五元 扇冊 每件四元

□蘇俄農業之發達 塔斯社十五日塔什干電云、美國著名棉作專家哈蘭特博士曾赴蘇聯中央亞細亞境內、土耳克曼尼亞及烏茲貝吉司坦之植棉區域、並詳細視察集體農場之工作、彼在一集體農民會議席上宣稱、「美國棉田、產量至今日爲止、以每公頃三十二生得納爲最多、且僅一所農場上發現之、惟君等之農場則每公頃已有達三十五生得納者、此實爲世界之成就、予雖遍游世界多數植棉區域、予畢生實未見有更好之棉花」云、又塔斯社十六日莫斯科電云、蘇聯全國於十月十日已經播種冬季作物之面積已達三〇、三三〇、〇〇〇公頃、即當計劃百分之八十、

□毛母誄詞 （艮玉）

毛母陳太夫人、邑紳毛子堅介弟伯如先生德配也、今年正六十、以氣喘卒、爲之誄云、彤管遺芬。婺星斂耀。潘岳神傷。老萊齋孝。世變日殷。人間秋草。福壽考終。瞭然微笑。

□鎮海沈氏珍藏古宮安龍方、專治陽衰健忘等症、有不可思議之奇效、其先祖嘗備以惠鄉里、垂卅餘年、沈氏近爲濟世起見、特托本市斜橋局門路一一三號博濟局代送、各界可去函索、

王永鐘 李世傑 律師事務所設四川路四一六號 電話一三六六零號

黃憐生山水潤例

【堂幅】丈疋四十八元 八尺十二元 四尺六元 三尺廿四元 五尺八元 六尺四元 【屏條】對開照堂減半 【橫幅】整張照堂減兩屏 【扇面冊頁】每件兩元 點品面議 工筆加倍 青綠加倍 劣紙不畫 先潤後墨 隨封加一 約期取件 本館胡仲和君代收

金字塔香煙　清香雋永　煙中鐵軍　中國福新公司出品

運動獨能
【丹翁】

上帝無所不能、可以說是全能、藥裏有種甘草、也彷彿全能、但是這種全能、比起別的藥位、僅具獨能的、自己終算個舞台上的配角、所以新聞林裏獨先生誇贊政治舞台的全能角色、我却轉要運動技術舞台上的獨能角色、因爲全能、作興今日全能、明日不全能、甚至今日比別人能、明日並未見得仍能、一個人能一時在全能運動中打破紀錄、固然了不得、如不止一個人能永遠將獨能打破紀錄、豈不更了不得、並且全能只有一人全、獨能還可希望人人獨、到了四萬萬人當中只須有個小半數、各負一樣超羣的技術、合作起來、這樣的能、如何不稱得全而又全、那時想做篇什麽世界文章、寧愁出的甚等難題目、從前有位名大家、既能了這樣學問、又忙能那樣學問、當時即被一鑒賞家批評道、某公不足畏矣、原來一個人的精氣神、畢竟有限、專心致志在一件事上、實在容易令人可畏、貪多務博、萬一不能與上帝媲美、只好做藥裏一包甘草、話說回來、獨先生借題發揮、不無幽默、我却當樣說理、希望大家在獨先生這個獨字上稍稍注意、推而廣之、一人的獨能、變成一國的全能、似乎在世界運動場上、總可以看見一點技術的顏色了、

汪精衛奔走之餘閑
【侃侃】

前次蔣宋之間、對於軍費問題、意見頗有出入、宋徵露消極之意、外間謠諑大起、經汪精衛孫科等來滬、與宋詳談、對中央財政研究澈底辦法、結果通過發行國庫券一萬萬元、作爲臨時過渡、宋亦暫京、問題已告一段落、最近財宋方面、對支配辦法、仍以爲未然、汪復蒞滬、詳爲解釋、翌日返京即飛贛謁蔣、奔走贛滬、作魯仲連之排解、汪氏辛勞爲國、一言九鼎、雙方均爲國犧牲、事後握手談笑、必釋然於懷、交通部長朱家驊亦奉汪命來滬晤宋、對結癥所在、研究一補救辦法、俾一勞永逸云、

補羅良鑑
（雲行）

我做江北才智邁江南、江蘇省政府委員中、漏列羅良鑑氏、好笑我於六日報上、說辜仁發是山西人、八日自行改正是湖北人、但是十日十一日他報還要捉我的錯、實在佩服、現在漏了羅氏、少不得要補一下、免得人吹毛、就我知道的、羅字部十、是南社健將、湖南人、蘇省委全體九人、本省人祇三位、全是江北先生、

國人聞希特勒語乎
（芳菲）

近來世界大事、因爲德國退出國聯與軍縮會議、使歐美各國、大爲震動、實在說起來、自歐洲大戰以後、德國的苦頭也吃足了、受了凡爾賽條約的限制、好多年來不能使他們抬頭、人家都有軍備、他們却樣樣的受了束縛、你想德國人受得下嗎、尤其是個好強爭勝的大陸國民性、他們這一股伊鬱的氣、悶了好久好久、早已想發洩一下了、聽德總理希特勒在播音台上演說、痛罵戰勝國專以壓迫爲能事、也不能不說他理直氣壯、他說『德國並不要求重整軍備、所求者權利平等、國際上如承認若十國、得設置某種軍械、則本平等之義、德國亦可設置之、』又云『德國加入國聯與軍縮會議、原望德國民族、與其他民族、享受平等權利、此而不能辦到、是直以不堪忍受之侮辱、加諸德國矣、』夫世界人類之恥辱、莫大於他人之以不平等待我、若因我以力量不足、畏首畏尾、甘爲不平等之民族、則安有振興之一日、觀於希特勒廣播之演說、可以知德國之國民性、而德意志之終必復興歟、

□全運會京市小學生表演（小浦攝）□

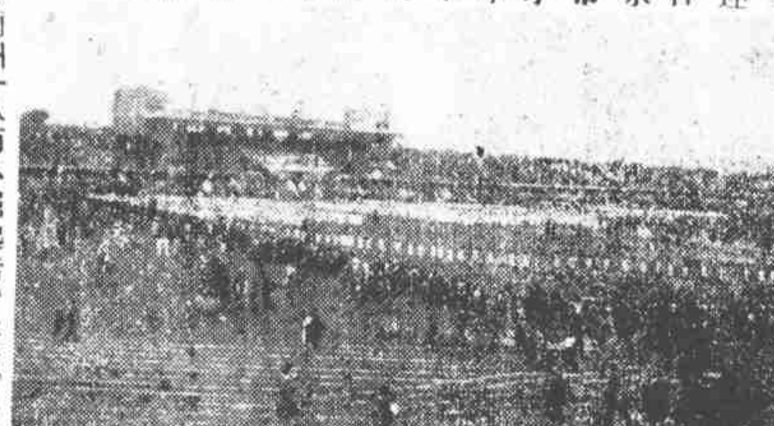

□四百米女子接力決賽第一□（王開）

匪淚闌干一彈拋
（天風自香港寄）

匪是不講人道的、但是爲匪的也未嘗不是人、根諸動物好鬥一句話來推闡、殺人放火的行爲、也可說是奇道、有人統計中央軍剿匪六年、粵軍剿匪四年、死在湘鄂贛豫皖閩粵七省的兵與匪、恐不下日本人口十分之一、這也是很可痛惜的一件事、因爲被匪的死去、尤委實大堪憫惘、『最近粵軍在贛南剿匪、因爲門嶺地勢天險、非有巨大犧牲、不能成功、特採用英美剿匪方法、製造大批流涙彈、由飛機到匪區陣地擲放、使匪衆兩淚交流、不能行動、可以減少流血、據說由李宗仁提議、李現大談人道主義、廣西已三年不聞槍聲、桂系策士見人、亦雍容揖讓、和氣異常、此好象也、裹脅的良民、這樣玉石俱焚

全國運動會雜碎
〔四〕（洞觀自京有寄）

□裁判員怠工醞釀　大會在雙十節舉行開幕典禮、事前各種布置、均嫌粗忽、對於招待交通兩組更不成話、是日沿途車輛擁塞、秩序紊亂、達於極點、裁判員及男女選手本有特別車輛、專事運載、但中途悉被丘八民衆扣下、致有終日不得到場者、招待組方面、對於裁判之住宿膳食問題、臨時手忙脚亂、顧此失彼、致發生極惡劣之印象、雙十節晚席、頗有全體怠工形勢、大會當局於是大爲着急、分頭派人到中央飯店疏通、並表示百廿分歉意、一部份爲情面難却、勉強隨往、多數則托故他去、未幾教長御駕親征、各裁判員分送名刺一枚、一一拜謁如儀、復經張伯苓等之解釋、對於食宿問題、困難各點、負責改良、醞釀風波、始告平靜、

冠蓋京華
【三二二】【天笑】

□十八□　回家

『他們爲什麽要如此急於求見呢？』芳宸問。『要說到他們求見的目的，可也有種種不同，看各人的手段而起。至少爲自己的事，便是謀職業，求差缺。對於那種人，倒也不好得罪他，當然也敷衍敷衍，即此一敷衍，他們便達到目的了。還有一件事：新聞記者在火車上遇見要人，因此採訪新聞，那便再好沒有了。也爲着特地到他府上去，常常被擋駕，在火車上，正似狹路相逢，避無可避，無論如何，總可以得到一點新聞呢。』『原來在火車上尋人，有這們多關係咧。』『我記得在前年有一次，也是趁的夜車。臥車裏有一位某部長，平常却是不大肯會客的。這也難怪他，大概他的事，也比較忙一點。有一位他的同學，據說在從前是很親密的，又是同班，又是同舍。去見他時，碰了一個釘，不想這位在火車上遇見了。他要去見部長，在外面的衞士，不讓他見，只說部長已經睡了。那位舊同學，素有大炮之名，說起話來，聲如洪鐘。說：我「要見部長，又不是謀什麽差缺，想什麽好處，因爲從前是個同學弟兄，恰巧今天同車，故此望望他，你們何必阻擋。」他還樣的高聲喧譁，驚動了一車子人，都來觀看。』

□一二八淞戰時、任日軍情報事之日人根本中佐、現已升任大佐、近由日陸軍省調爲駐津日軍司令部特務處長、聞此項特務、含有政治意味色彩、而有秘密動作者、（是）

□華北政委會顧問許修直先生應黃委員長之招、定今晚北上、（道）

蘭勃脫白脫勒公司著名出品　香味清妙

五華牌　購時認明人獅商標

CNA-51

菱刈贈溥儀電影機
（劍穎）

日人教育其兒童也、自徒提卽注入我東三省之印象、「固已數十稔於茲矣、九一八後、更提倡移民東北、舉凡報紙雜誌、以及兒童刊物、皆稱滿洲爲樂園、於是八九齡之學童、多有致書於僞執政溥儀者、據東報揭載、已不下數十函、對滿洲表示極端傾羨、欲一遊以快意、措詞幾盡相同也、溥於朝夕敵人戲弄之中、尚須覆函與此輩小友相周旋、其無聊當如何耶、來滿日人、得一瞻顧所謂生命線之樂園者、所餽溥以鄉土產物、如犬馬玩物之屬比比皆是、溥敬拜而受、不問嗜好與否、弗敢辭也、最近駐滿大使菱刈隆特贈新式電影機一座、附影片若干尺、東北風土人情、山川形勢、皆被攝入、一經演映、「不啻臥遊『滿洲國』原爲日方所假設、所謂執政諸般、終歸泡影、睹物雖微、絃外之音明矣、溥亦知所警惕乎、

公估局看色棐轉業
〔心佛〕

廢兩改元後、與銀爐業同受時勢淘汰者、當爲本埠公估局、局中多僱鍔、歷年信用、冠於全國、不論金銀寶條稍混雜質、無不立被察出、目光鋭利、經驗使然也、自限令停業後、局中職業、紛紛作歸計、不意忽得財部訓令、謂局中看色批水人員、經驗獨到、尚有足錄、令選赴中央造幣廠聽候考核任用、無如局中向有司平、不免向隅、局主方面以爲看色人員、多年賓主、遽爾離局就敗、中心亦殊不悅、不知造幣廠方面將何以解此糾紛也、

錦片前程
【三八五】　恨水

第十九回　忙裏偷閑留賓談膩語　苦中作樂愛國發悲歌

實珠看他那種樣子、未免有些欠缺尊重、就沒有作聲、與大衆笑道、我是真話、並不是開玩笑、我對於邵女士、不能不說是特別尊敬、就是邵女士自己、也應當知道我這番意思的、他說時、把鼻子兩邊、兩道斜披下來的直紋、深深的皺了下去、這就是表示着他由心裏頭直樂出來、這一番歡喜、也就不可以用言來形容的了、實珠斜瞟了一眼、只當是沒有看見、心裏可就在那裏計算着、叫我在這裏坐着、又沒有什麽正經話說、只管談些閑話、「我也應該走開了、可是他同時又記着那句話、在機關裏作事、就只能夠知道命令、現在局長命令着我在這裏坐着、我就應當在這裏坐着、我若是不在這裏坐着、那就是不遵命令、與飯碗有妨碍的了、如此一轉念之後、她就不敢將要走開的話說出來了、她這樣心裏煩悶、眼睛可就向對過一個窗戶看去、

□新札樸　「欣光」

□家訓說　宗法社會、人尤冀其子孫之賢、耳提面命、古今一致、而文章之士、則有所謂家訓焉、始也僅作庭幃詰誡、久乃播於世、所謂且不獨一家矣、如顏氏家訓朱子家訓則尤著、特黃門之訓、若釋校刻、後人視同寶笈、握管伸紙、每資引用、而柏廬之訓、則聊供三家村之誦習而已、此非重黃門而輕柏廬也、以顏訓有典實藻采故耳、荀孟同爲大賢、韓蘇豈皆誦孟而不及荀、亦以孟優於文字也、此亦有志名山者所應知也、

□獨白橫行□

□秋雯君鑒　承贈李夢蘭小影、未稔其近況何似、盼函示、（雄）

□女伶富雲霞艷霞姊妹二人、近在九江、頗受各界歡迎、（畛）

□女伶周美娟、日前偶冒風寒、忽覺喉痛、經其義父張超、立延名醫周訪岐診視、翌晨病卽霍然而愈、（小卒）

中實奬券斡旋人
（道聽）

□幾乎難爲財部徐司長□　中國實業銀行突然發行三十元一會、八年爲期的儲蓄奬券、一萬會可收三十萬元、倒也可觀、源源相生、着實有點興味、財政部命令停辦、應該連已收的會款、完全奉還纔是正理、幸虧該行甫經辭職的董事徐可亭先生、用全力去疏通、才能保全已收的一部份、本來該行倚仗徐君的奧援、自作主張、大張廣告來辦奬券、幾乎難爲了徐君、徐君名堪、是財政部錢幣司司長、兼該行董事、等到出了這個亂子、徐君趕忙辭掉董事、以免嫌疑、因爲徐君剛剛管着這件事啊、

我的張競生觀
天倪

張競生博士、初以性學得名、近被粵省民廳通緝、人都以爲定是他的性學作祟、所以才頑出這個花樣、茲據汕頭寄來的消息、說他是被誣、所以被誣的原因、是張大博士已拋却性的生活、努力於地方事業、去年多在饒開築饒鏡公路九十里、僅費二萬餘元、與李芳柏等之縣築路會、以六年功夫、費三十八萬、不能築成饒黃路相比、成功者費、判若天淵、後來他又成立苗圃三所、林場七處、且時時把他談性的寸舌、評論李等爲人、由此招忌、爲李等以十大罪狀控於省府各機關、於是博士被通緝了、幸虧走得快、不然就要一嘗鐵窗滋味、現在李等已因他案捉將官裏去、博士之冤、或以此大白而無罪了、按此案已轟傳嶺嶠、自有當道審查判斷、也不待我們爲博士叫屈、惟從博士的築路上想、他固是有功於鄉里的、中國幅圓廣大、交通阻塞、倘能全國築成公路網、一切事業、皆收效很多、但與其全恃政府、不如由各地人民分担、進步自較迅速、且於經費上稽核亦較嚴密、卽以博士爲例、可以瞭然、嘗聽人說所築路與該縣築路會比較築路治水、最易生弊、蓋士方工資、難於綜覈、我所以願國中多出此築路的張博士、到是地方之福呢、

周大媛日暮砧錄
（綏昭）

始亂終棄、古有明戒、况爲吉士之誘、而逗濃女之思、竟垂楊已嫋於東風、復飛絮無情於南陌、斯人也、縱弗罹於法、得毋見責於神明乎、盛某者、經營某橡膠製造廠、擁資百餘萬、年已四十有八、而寡人之疾彌深、到處尋春、以逞其欲、嘗於友所、解后一四明女子、曰周大媛、巧目善睞、盛一見魂銷、百計鈎牽、乃成相識、爾時歡愛如海、幾不可一日離、不數月、周已有孕、盛認爲稀玉藍田、欣待秋穫、西諷泳署、乃與同居、賃宅福煦路福明邨、方以爲雙燕棲梁、將看哺㲉矣、不圖近日盛忽絕迹不詣周所、頻傳音信、久竟寂然、周無奈延陸盛兩律師、致函責問、並要求給費贍養、倘無贍連居間調解、恐不免對簿公庭、薄倖之名、盛其甘受乎、然周亦可憐蟲矣、

相逢梅底小春時
（妙相）

前十餘稔、林黛玉垂老出山時、初以眞正老林黛玉之廣告、登閱新聞神州時報、纔一載、忽易幟爲梅逢春、梅占百花先、固春之點綴品、而疏影斜枝、不無老氣橫秋之概、老林既返瑤池、俄有梅逢春老七者出、啟靨平滬、洩盡春光、此一樹盤根錯節之梅、經過二十四番風信、雖饒諸老林、已在條枝之列、而亦久礪冰霜矣、近日梅七在福裕里懸牌如故、以一老九應徵於外、而已則主持於內、老九嫵媚多姿、花中上選、七則善舞蹈、工游泳、含笑迎人、猶饒春意、時與華裔珍往還、或作方城之戲、或爲作釀之舞、蓋以北里名媛而進於交際明星也、有謂梅雖逢春而發、而十月先開、芬芳嶺上、緬玆小春、殆已是橫斜清淺時乎、

□梅逢春老九□

婦姑姊妹
（走火）

好閱小說者、莫不知有『金虜海陵王荒淫』一書、自來描寫猥褻、無有出其上者、然金亮好色、可以八字包括之、曰、『婦姑姊妹、盡入嬪御、』此八字見余家藏之『古史通略』中、『古史通略』論海陵云、『知足以拒諫、言足以飾非、欲爲君則殺其君、欲伐國則殺其母、欲奪人之妻、則使之殺其夫、三綱絕矣、何暇論他、…』『古史通略』一卷、不著撰人、八、明成化間刊本、黃皮紙印、版匡高約八英寸、廣約十英寸、大黑口、雙魚尾、四周雙欄、半葉十行、行十七字、前有成化丙午周經序、又目錄、又歷代帝王傳受正統之圖、歷代啓運歷代史臣姓氏圖、歷代傳授賢歷歌等、卷首舊面、有書法極精無姓氏手跋一則、附錄于后、『明范氏天一閣書目、有古今通略一卷、不著撰人名氏、杭守張縉重梓、茲據是本周經序、則先十張縉本矣、序云以爲宋人辭意、而吾兄芊田定爲元人陳定宇歷朝通略、不識是否、筆之俟考、』

刊 者 爲限 再打八折 第十期今日出版 ◉每册壹角報販零售 發行